

開啟人生新頁-

國中學習導航

主講人：王福從 校長



# 熱烈歡迎 感謝家長信任

- 恭喜國中新鮮人，完成國小學業，進入中學的教育階段。
- 歡迎國中新鮮人，進入南門國中，加入南門系出名門。



# 大綱

- 介紹師長
- 校務簡介
- 課程安排
- 班級經營
- 生活教育
- 家長支持

# 最專業認真導師



班級	導師	領域	班級	導師	領域
7	賴郁融	國文	7	趙君培	數學
7	翁智仁	國文	7	莊朝淵	數學
7	林冉欣	國文	7	徐榕莉	數學
7	許維娟	國文	7	江明環	社會
7	許馨云	國文	7	薛孟芬	自然
7	唐淑馨	藝文	7	黃建榮	自然
7	張君華	英文	715體	陳湘霖	藝術
7	王嫻莉	英文	716音	簡欣怡	音樂

# 全校師生最堅強的後盾

## 家長會 吳昌學會長



熱心參與校務  
永遠跟學校站  
在一起的  
昌學會長



# 台北市最佳教師團隊

110學年度 許官承會長



# 認識南門國中

- 民國57年9月創立。
- 58年8月成立南門國民小學，由中學校長兼理並命名為「台北市立南門國民中小學」，78年8月將中小學分開設校迄今。
- 班級建制普通班42班，特殊班現有音樂班3班、體育班3班、特教班2班、資源班2班、學困班1班，共計53班。學生1400餘人、教職員工151人。
- 凡學生升學進路橄欖球、游泳、女桌、田徑代表隊的培訓，音樂資賦優異生的培育，成效斐然。近年來「培育有特色之南門好少年之證照認證活動」，此為教育願景，希望學生個個成為品學兼優，術德俱備的好少年。



# 南門國中的好，學生學習第一

- 107-111學年度核定為額滿學校，感謝社區暨家長的肯定。
- 榮獲教育部推動閱讀閱讀磐石學校、閱讀推手獎
- 榮獲北市優質學校評選共計榮獲教師教學、學生學習、行政管理、專業發展、學校文化、校長領導、校園營造、資源統整等八項優質獎章、創新實驗複審中！北市最高8項
- 教育部與親子天下雜誌辦理之「優質國中100選」之入選學校。（智育，閱讀教育優質學校）。
- 管樂團、弦樂團、泳隊、橄欖球隊、射箭隊、田徑隊、桌球隊、音樂類、國語文競賽、科學競賽、藝術競賽、创客自造競賽等代表隊得獎連連。
- 臺北市卓越科學教育情境體驗學校。
- 中正區唯一成立南門科技教育中心，專責推動创客及科技教育。





# 109學年度 畢業生放榜

讀南門三年，  
就要有上第一志願的目標夢想

招生學校名稱	錄取人數	招生學校名稱	錄取人數
建國中學	23	北一女中	15
師大附中	15	中山女中	16
成功中學	16	松山高中	7
大同高中	7	武陵高中	1
板橋高中	14	中崙高中	7
麗山高中	5	成淵高中	9
大直高中	2	政大附中	2
內湖高中	5	和平高中	9
海山高中	8	景美女中	12
西松高中	11	明倫高中	4
中正高中	9	永平高中	4
中和高中	4	陽明高中	2
南港高中	1	南湖高中	1
臺北商業大學	7	臺中科技大學	1
復興高中	4	海大附中	1
新店高中	5	華江高中	34
新莊高中	1	大理高中	20
育成高中	3	光復高中	4
華僑高中	2	萬芳高中	4
新北高中	10	三民高中	1
錦和高中	2	三重高中	6
樹林高中	2	清水高中	3
秀峰高中	2	石碇高中	1
大安高工	11	士林高商	11
松山家商	14	松山工農	18

本校錄取前三志願高達17.8%  
錄取公立高中職已高達80.2%  
恭喜上榜同學！感謝老師指導！  
南門國中家長會 敬賀



111.06.10(五)賀!本校111年國中教育會考成績表現亮眼，9位同學 5科 5A++ 滿級分，感謝教務團隊、芯聿主任暨九導團隊及所有任課教師辛苦教導，獲得亮麗的成績。更感謝所有家長三年來的支持與陪伴。





# 創藝

Creativity & Art

# 學校願景



# 健康

Healthy



# 關懷

Caring



# 多元

Diversity

## 學習目標



會做良朋  
力不欠  
不著

會學

不學壞  
方人改過

會樂器

會自我管理

會使用電腦

# 南門好少年



愛運動

生井  
甲我  
南人  
通樂

會說鄉土語言  
英語或第二種語言

會游泳

會生活  
力



大愛心  
樂善好施

# 王福從校長自我介紹



1. 臺師大工藝教育學系  
臺師大社教系學校圖書館行政碩士班
2. 雲林縣水林鄉農村子弟
3. 萬華國中組長、主任
4. 臺北市桃源國中4年校長
5. 南門國中107年~迄今



重視學生紮實學習



鼓勵學生優異表現



重視品德校園周邊巡訪

# 教育理念

教育之道無他，唯**愛**與**榜樣**---福祿貝爾  
教育孩子--**把人做對、把書讀好**

- 用**敏銳的觀察**來解決全校親師生的**問題**。
- 用**奉獻的精神**來感動全校親師生的**熱情**。
- 用**價值的示範**來帶領全校親師生的**行動**。
- 用**創新的策略**來促進全校親師生的**成長**。



# 課綱主要內容：六項主要發展方向 聚焦素養導向學習

## 十二年國民基本教育國民中小學課綱發展方向

### 全人教育

五育均衡

終身學習者：  
終身學習者的新概念—  
恰是素養導向的核心意涵

**終身學習者**

### 素養導向

1. 核心素養(三面九項)
2. 素養導向的教學與評量
3. 學習與生活情境結合，  
應用所學於不同情境

**教師、家長都有責任**

### 連貫統整

1. 領域的橫向統整
2. 不同學習階段的  
縱向連貫

**官方與書商的變革**

### 配套整合

針對教育相關法令、機制、  
人員、措施、環境等環節，  
考量中央、地方、學校與  
課室四層級整體規劃

**行政，官方都有責任**

### 多元適性

1. 落實學生為主體的  
適性學習
2. 規劃統整性主題/專題/  
議題探究等課程

**教師、家長都有責任**

### 彈性活力

1. 透過集體討論，凝聚學  
校發展共識
2. 學校運用在地資源，發  
展學校本位及特色課程

**教師、家長都有責任**

# 9年一貫課綱 V.S 12年國教課綱

知識技能+動機+態度

## 9年一貫

課程理念：能力導向

- 七大領域
- 「自然與生活科技」合一
- 節數採彈性比例制
- 彈性學習「節數」，其使用無明確規範
- 重大議題設置課綱
- 低年級「生活課程」與「綜合活動」分設
- 各領域學習階段劃分不一

## 12年國教

課程理念：素養導向

- 八大領域
- 分為「自然科學」及「科技」領域
- 節數採固定制
- 彈性學習「課程」，其使用有明確規範
- 議題融入各領域
- 低年級「綜合活動」融入「生活課程」
- 各領域學習階段統一劃分
- 增設「新住民語文」

# 國高中課程類型架構與內涵

學  
科  
考  
科

本土語  
1



社會(3) (歷史、地理、公民與社會)
自然科學 (3) (理化、生物、地球科學)
藝術(3) (音樂、視覺藝術、表演藝術)
綜合活動(3) (家政、童軍、輔導)
科技(2) (資訊科技、生活科技)
健康與體育(3) (健康教育、體育)

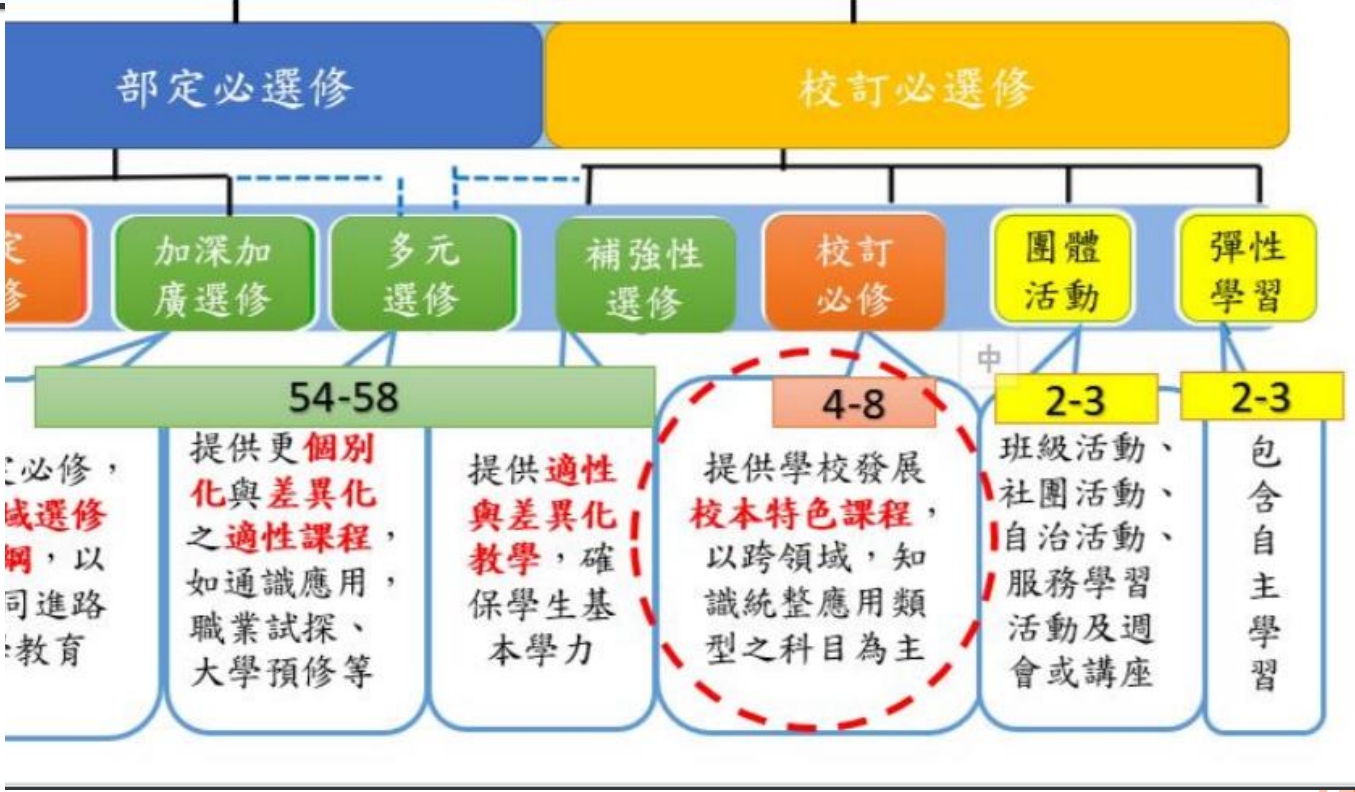

4-8  
提供學校發展校本特色課程，以跨領域，知識統整應用類之科目為主

2-3  
班級活動、社團活動、自治活動、服務學習活動及週會或講座

2-3  
包含自主學習



# 部定課程30節

課程名稱 (節數)			年級			八年級			九年級			
			班別(班數)			普通班 (14)	體育班 (1)	音樂班 (1)	普通班 (14)	體育班 (1)	音樂班 (1)	普通班 (14)
部定課程	領域學習課程	語文	國文	5	4	4	5	5	5	5	5	5
			英語	3	3	3	3	3	3	3	3	3
			本土語文	1	1	1	0	0	0	0	0	0
		數學	數學	4	4	3	4	4	3	4	4	3
			社會	歷史	1	1	1	1	1	1	1	1
		地理		1	1	1	1	1	1	1	1	1
		公民與社會		1	1	1	1	1	1	1	1	1
		自然科學	生物	3	3	3	0	0	0	0	0	0
			理化	0	0	0	3	3	3	2	2	2
			地球科學	0	0	0	0	0	0	1	1	1
	藝術	音樂	1	1	0	1	1	0	1	1	0	
		視覺藝術	1	1	0	1	1	0	1	1	1	
		表演藝術	1	1	1	1	1	1	1	1	0	
	綜合活動	家政	1	1	1	1	1	1	1	1	1	
		童軍	1	1	1	1	1	1	1	1	1	
		輔導	1	1	1	1	1	1	1	1	1	
	科技	資訊科技	1	1	1	1	1	1	1	1	1	
		生活科技	1	1	1	1	1	1	1	1	1	
	健康與體育	健康教育	1	1	1	1	1	1	1	1	1	
		體育	2	1	2	2	1	2	2	1	2	
藝術才能 專長領域	視唱聽寫	/			2	/			1	/		1
	基礎和聲				0				1			1
	藝術專題				4				4			4
領域學習課程節數			30	28	32	29	28	32	29	28	32	

# 校訂課程(彈性課程)5節

		七年級	體育班	音樂班	八年級	體育班	音樂班	九年級	體育班	音樂班	
校訂課程	彈性學習課程	統整性主題/專題/議題探究課程	圖說臺灣	0.5	-	-	-	-	-	-	
		理財智慧王	0.5	-	-	-	-	-	-	-	
		閱來閱愛讀	-	-	-	1	-	-	1	-	-
		世界萬花筒	0.5	-	-	-	-	-	-	-	-
		閱讀策略	1	-	-	1	-	-	-	-	-
		創遊客	1	-	-	-	-	-	-	-	-
		創意藝起來	0.5	-	-	-	-	-	-	-	-
		自然而然	-	-	-	2	-	-	-	-	-
		Big Challenge!	-	-	-	-	-	-	1	-	-
		學習萬花筒	-	-	-	-	-	-	1	-	-
		生活中的科學	-	-	-	-	-	-	1	-	-
		擁報世界	-	-	-	-	-	-	1	-	-
	社團	社團	1	-	-	1	-	-	-	-	
	其他類	南門好少年	1	1	1	1	1	1	1	1	
	特殊	西樂合奏	-	-	2	-	-	2	-	-	2
		專長訓練	-	5	-	-	5	-	-	5	-
		運動防護	-	1	-	-	1	-	-	1	-
彈性學習課程節數		5	7	3	6	7	3	6	7	3	

# 本土語課程安排

- 配合教學支援教師的時間
  1. 客語四縣腔周二下午
  2. 客語海陸腔周四六七節
  3. 閩南語週四全天及周五下午
- 本校本土語教師全周按課表排課

## 111學年度起中小學必修本土語

閩南語、客語、原住民語、閩東語（馬祖）、台灣手語

國小：各年級每周 1 節

國中：國中一、二年級每周 1 節課，國三選修

高中：兩學分

# 課程規劃 彈性課程研討 擴增學科知識



國文彈性課程  
「閱」來「閱」愛讀



英文彈性課程  
英聽credible Campus



數學彈性課程  
創客遊



社會彈性課程  
繪我家園



自然彈性課程  
氣象科學探究



# 課程規劃 多元社團 適性選社

編號	社團名稱	教師	分組使用場地	人數	編號	社團名稱	教師	分組使用場地	人數
A01	藝術DIY社	唐淑馨	美術教室(一)	17	B01	ESL in the LAB(綠聚人社)	李彬彬	實驗室(二)	10
A02	益智圍棋社	鄭順璉	多功能教室	26	B02	拳擊有氧社	徐熾婷	童軍教室(一)	12
A03	動動腦玩桌遊社	陳嘉源	視聽圖書室	24	B03	國際筆友社	高千惠	803	24
A04	體適能社	魏睿騏	活動中心二樓	28	B04	桌遊趣社	張如婷	彈性課程教室(二)	24
A05	科學研究社	劉宛甄	實驗室(一)	13	B05	智慧自走車社	施怡如	資訊科技教室	16
A06	摺紙社	高堯婷	706	16	B06	羽球社	羅景蓁	活動中心3樓籃球場	32
A07	科普閱讀社	李彬彬	圖書館	16	B07	藝術DIY社	唐淑馨	美術教室(一)	17
A08	人工智慧物聯網社	施怡如	資訊科技教室	16	B08	童軍社	黃嘉珍	童軍教室(二)	16
A09	腦力激盪社	張佩玲	709	20	B09	看歷史、玩創意社	張建中	生科教室(一)	24
A10	看歷史、玩創意社	張建中	生科教室(一)	22	B10	科科社	陳佑華	跨領域教室(和平1樓)	15
A11	管樂團	蔡佳紋	活動中心音樂廳	18	B11	小田園社	張秋雯	視聽圖書室	24
A12	童軍社	謝秋萍	童軍教室(二)	15	B12	管樂團	潘昀蓁	活動中心音樂廳	24
A13	羽球社	羅景蓁	活動中心3樓籃球場	28	B13	科學研究社	劉宛甄	實驗室(一)	14
A14	籃球基礎訓練社	嚴佑寧	籃球場1.2	30	B14	籃球進階訓練社	嚴佑寧	籃球場1.2	26
A15	生態小尖兵社	林芯聿	童軍教室(一)	20	B15	益智圍棋社	鄭順璉	多功能教室	28
A16	自造DIY社	潘昀蓁	社團室(學務處旁)	14	B16	美化校園社	蔡易伶	美術教室(二)	21
A18	吉他社	黃安碩	音樂教室(一)	12	B17	體適能社	魏睿騏	活動中心二樓	27
A19	扯鈴社	馬成發	活動中心前	17	B18	紙藝社	陳佩芬	804	16
A20	熱舞 MV社	姜琬筑	表藝教室(二)	17	B19	吉他社	黃安碩	音樂教室(一)	15
A21	造型氣球社	葉家明	美術教室(二)	16	B20	扯鈴社	馬成發	活動中心前	16
A22	弦樂團	王逸群	表藝教室(一)	16	B21	熱舞 MV社	姜琬筑	表藝教室(二)	18
A23	閩南語社	劉仕婷	彈性教室(一)	10	B22	弦樂團	馬駿道	表藝教室(一)	16
A24	客家語社	黃麗芬	分組教室(二)(教務處樓上)	1	B23	閩南語社	李良烜	分組教室(二)(教務處樓上)	1
				412					436

# 南門弦樂團



賀!弦樂團參加110學年度全國學生音樂比賽榮獲優等

# 南門管樂團

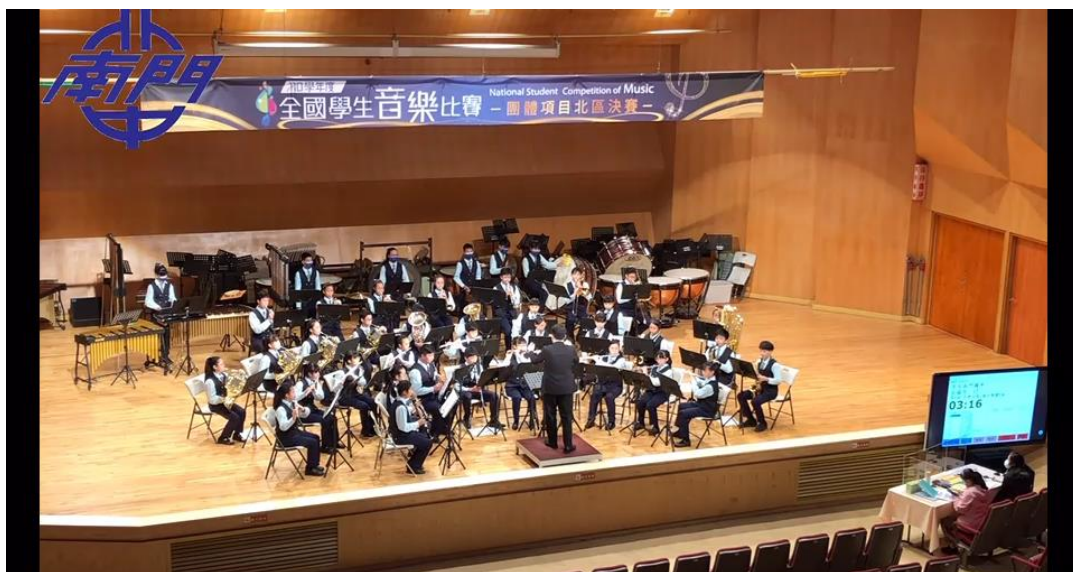

賀!管樂團參加110學年度全國學生音樂比賽榮獲優等

## 恭喜909何同學錄取北一女

因為國際交流去到波蘭找「同學」；  
因為弦樂團海外交流在世界盃足球賽季來到法國，同時感受音樂與世界盃氣氛；  
因為學校的許多活動，  
得以發揮她的繪畫 寫作 設計才華，  
設計班服，校慶明信片，各式海報，  
導演兼編劇兼道具，  
和同學用最有效率的練習，  
演出好劇。

# 南門國中注重課業 卻不是只有課業





# 課程安排-規劃3節第八節課後輔導

## 請家長一定要配合幫忙1600放學太早

希望全部都要參加兼顧學科與多元能力培養

- 國
- 英
- 數
- 生物
- 社會
- 學習指導

週一二四教務處  
視導師、班級需求及教師開設3門  
學科，讓老師有  
充裕的教學時間

- 多元社團

納入彈性課程

# 讀書如同跑馬拉松，時時刻刻都要跑

起跑，大家都在一起



# 國中畢業資格

畢業資格~ 配合12年國教修正

出席率

• 2/3 ↑

學習成績

• 4/8 ↑

獎懲紀錄

• 未滿3大過

自己畢業證書自己印

# 全校教師特色

## 優質教師團隊

- 1、全校教師年輕化
- 2、具備豐富專業知識
- 3、具有熱忱
- 4、教學相長樂於分享

但是也有

**教育專業的堅持**



## 南門導師團隊特色

- 積極的企圖心
- 同心一致的合作團隊
- 盡心盡力的呵護
- 完善的升學規劃與執行

# 班級經營-尊重導師規範要求



班級軟硬體資訊設備兼備

# 班級經營-尊重導師規範要求

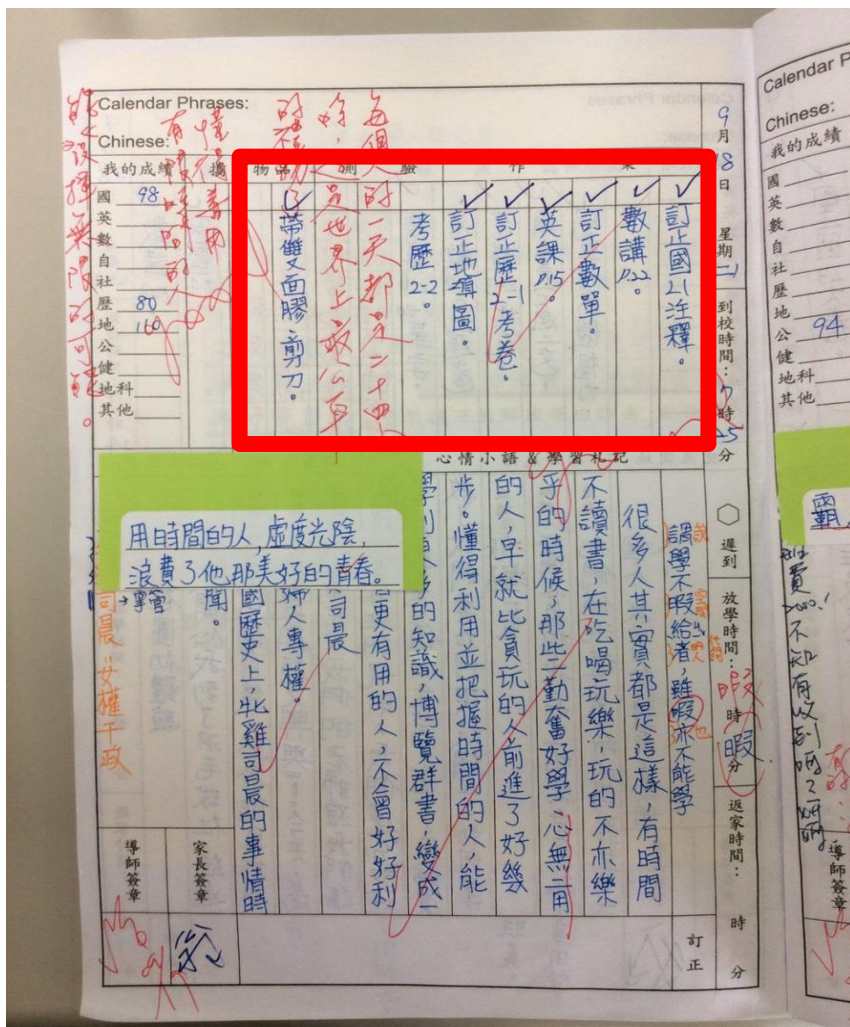

聯絡簿規定事項攜帶物品要確實!

# 班級經營-尊重導師規範要求



導師早自習、午餐時間在班督導

# 班級經營-尊重導師規範要求



導師規範會再學校日說明：舉例：有的  
導師學生不希望學期間出國、戴口罩、  
不講髒話、準時、誠實、考卷訂正等



# 班級經營-尊重導師規範要求



不要只聽孩子的片面之詞，進一步了解，舉例：  
今天都沒作業、值日生、打飯、今天沒怎樣就被  
老師罰站罰抄等任何家長覺得心中怪怪的、建議  
約時間當面或電話溝通，聯絡簿及LINE訊息過於  
簡短、建議或評論班級或老師不要群組利用私訊。

老師們熱愛學校，各辦公室下班後，老師還在補救教學及批改作業。

感動啊

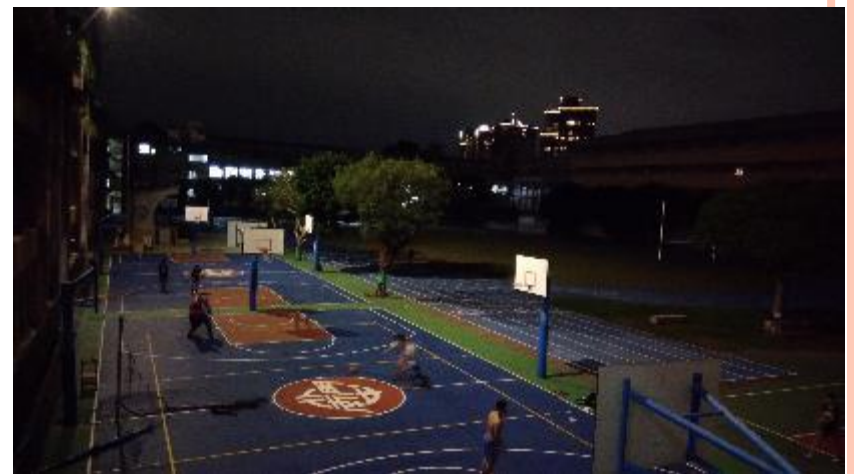
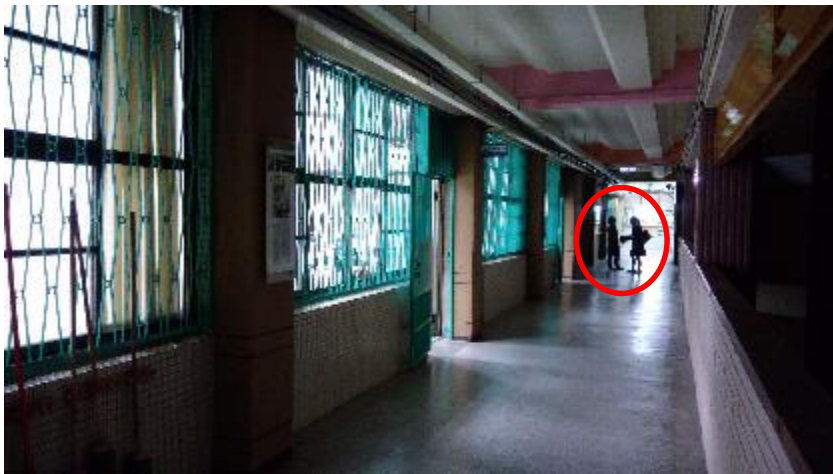

感謝家長會募款及捐助，朝會頒發**金榜200元**、**銀榜100元**、**進步獎200元**及各項比賽得獎表現優異同學。校長也將各界慶典贈花轉成**弱勢學生獎學金200元**。



# 班級好表現導師請全班喝飲料、平時活動FB紀錄分享紀錄孩子3年的學習歷程



你、莊雅羿和其他21人



# 班級經營-導師及任課老師奉獻



# 生活教育-違規排行榜

- **第三名違規使用手機(24件/年)**  
警告一次 課堂使用小過乙次



# 生活教育-違規排行榜

- 第二名作業缺交或遲交(65件/學期)  
警告一次 (優良431件記嘉獎)

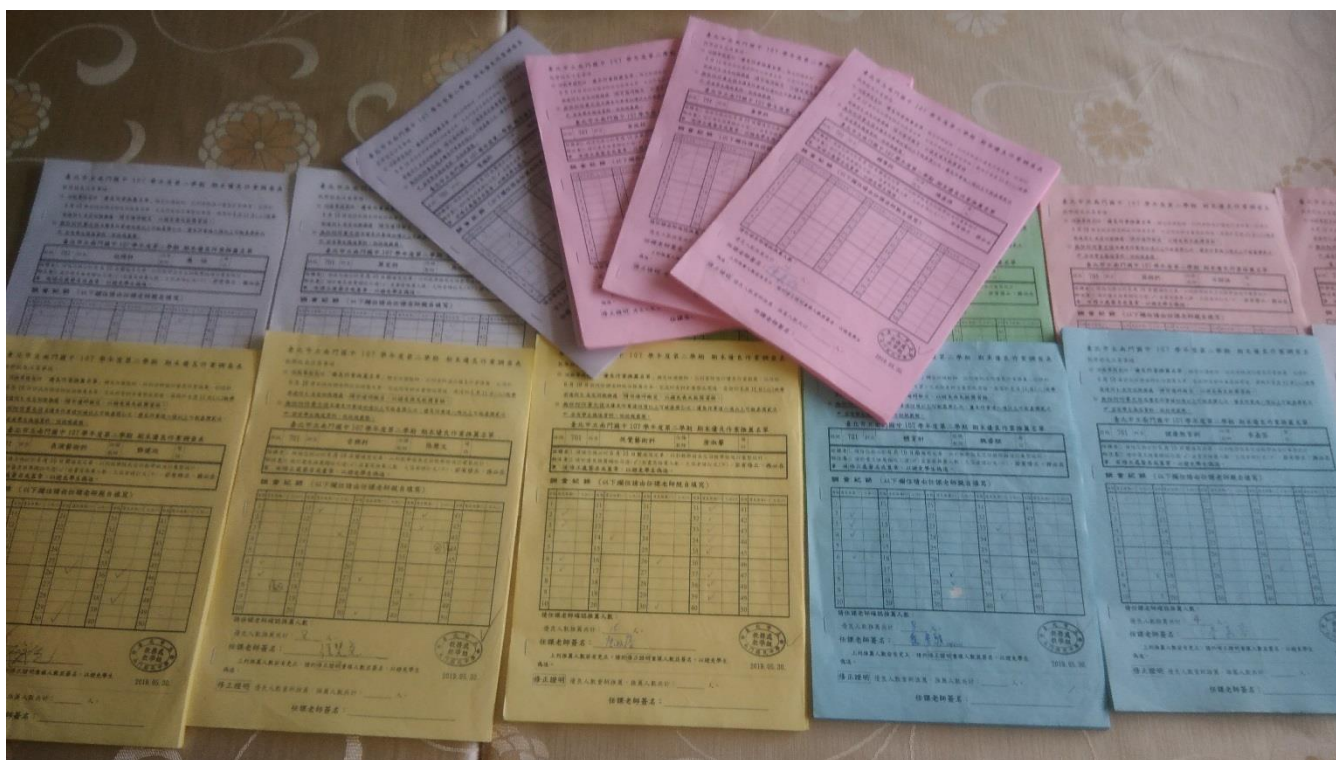

# 台北市立南門國中 108 學年度 第二學期 作業抽查複檢程序

## 訂正

- 不合格作業請訂正或補寫完畢
- 缺交同學直接繳交作業到教務處進行複檢即可

## 確認

- 請任課教師批改、檢查，若通過務必請老師批改完畢後『簽名』

## 繳交

- 於下課時間，繳交至教務處班級抽查櫃最上層右邊的「作業抽查複檢放置處」內進行複檢

## 取回

- 每日 12:10-12:30、15:00-15:13、15:00-15:13 此三個時段可到班級抽查櫃拿回複查完的作業本

## 簽名

- 拿回作業本時請『務必在簽名本上簽名，未簽者視同複查不通過』，仍會收到催交通知

## 檢查

- 拿回作業本後，請再檢查一次，有合格章者即為通過複檢；仍不合格者，請重新複檢

## 時間

- 該科進行作業抽查後，當天即可執行複檢
- 應於抽查期限前複檢完畢

## 懲處

- 未複檢合格者將記警告一次懲處

# 台北市立南門國中 108 學年度第 2 學期 作業抽查紀錄表

班級	[Redacted]		抽查日期	6月2日			
科目	國文	任課老師簽章	[Redacted]				
作業內容	項目： <input checked="" type="checkbox"/> 習作 <input type="checkbox"/> 活動紀錄簿 <input type="checkbox"/> 自編講義 <input type="checkbox"/> 其他： 國習 L2、L3、L4、L5、L7、L8(p.12-42)，語(一)(p.50-63) 【請任課老師註明合格標準： <u>有意見，錯誤有正</u> 】						
缺篇座號	6	8	14				
抽缺座號	直接記警告						
未繳交座號	26	<input type="checkbox"/> 請假	<input type="checkbox"/> 缺交	<input checked="" type="checkbox"/> 其他 <u>特殊個案</u>	<input type="checkbox"/> 請假	<input type="checkbox"/> 缺交	<input type="checkbox"/> 其他
		<input type="checkbox"/> 請假	<input type="checkbox"/> 缺交	<input type="checkbox"/> 其他	<input type="checkbox"/> 請假	<input type="checkbox"/> 缺交	<input type="checkbox"/> 其他
		<input type="checkbox"/> 請假	<input type="checkbox"/> 缺交	<input type="checkbox"/> 其他	<input type="checkbox"/> 請假	<input type="checkbox"/> 缺交	<input type="checkbox"/> 其他

簽訂正  
者或  
者封  
明已補交

抽查紀錄(以下欄位由抽查同學填寫)

我是 8 年 8 班 現有 26 本 + 抽查 3 本 = 實交 29 本

缺交座號									
------	--	--	--	--	--	--	--	--	--

座號	原因						複查結果	
	<input type="checkbox"/> 請假	<input type="checkbox"/> 缺交	<input type="checkbox"/> 未訂正	<input checked="" type="checkbox"/> 缺篇	<input type="checkbox"/> 未批閱	<input type="checkbox"/> 合格	日期	<input type="checkbox"/> 缺交
6				<input checked="" type="checkbox"/>		<input type="checkbox"/>		
8				<input checked="" type="checkbox"/>		<input type="checkbox"/>		
14				<input checked="" type="checkbox"/>		<input type="checkbox"/>		
	<input type="checkbox"/>	<input type="checkbox"/>	<input type="checkbox"/>	<input type="checkbox"/>	<input type="checkbox"/>	<input type="checkbox"/>	日期	<input type="checkbox"/>
	<input type="checkbox"/>	<input type="checkbox"/>	<input type="checkbox"/>	<input type="checkbox"/>	<input type="checkbox"/>	<input type="checkbox"/>	日期	<input type="checkbox"/>
	<input type="checkbox"/>	<input type="checkbox"/>	<input type="checkbox"/>	<input type="checkbox"/>	<input type="checkbox"/>	<input type="checkbox"/>	日期	<input type="checkbox"/>
	<input type="checkbox"/>	<input type="checkbox"/>	<input type="checkbox"/>	<input type="checkbox"/>	<input type="checkbox"/>	<input type="checkbox"/>	日期	<input type="checkbox"/>
	<input type="checkbox"/>	<input type="checkbox"/>	<input type="checkbox"/>	<input type="checkbox"/>	<input type="checkbox"/>	<input type="checkbox"/>	日期	<input type="checkbox"/>
	<input type="checkbox"/>	<input type="checkbox"/>	<input type="checkbox"/>	<input type="checkbox"/>	<input type="checkbox"/>	<input type="checkbox"/>	日期	<input type="checkbox"/>

抽查紀錄(以下欄位由教務處填寫)

抽查學生	學生書寫情形			老師批閱情形			
	按時完成	有無訂正錯誤及作業狀況	符合抽查進度	按時批閱	訂正批閱		
4	<input checked="" type="checkbox"/>	<input type="checkbox"/> 有 <input type="checkbox"/> 無	<input checked="" type="checkbox"/>	<input type="checkbox"/> 是 <input type="checkbox"/> 否	<input type="checkbox"/> 是 <input type="checkbox"/> 否	<input type="checkbox"/> 無日期	<input type="checkbox"/> 是 <input type="checkbox"/> 否 <input type="checkbox"/> 無日期
27	<input checked="" type="checkbox"/>	<input type="checkbox"/> 有 <input type="checkbox"/> 無	<input checked="" type="checkbox"/>	<input type="checkbox"/> 是 <input type="checkbox"/> 否	<input type="checkbox"/> 是 <input type="checkbox"/> 否	<input type="checkbox"/> 無日期	<input type="checkbox"/> 是 <input type="checkbox"/> 否 <input type="checkbox"/> 無日期
25	<input checked="" type="checkbox"/>	<input type="checkbox"/> 有 <input type="checkbox"/> 無	<input checked="" type="checkbox"/>	<input type="checkbox"/> 是 <input type="checkbox"/> 否	<input type="checkbox"/> 是 <input type="checkbox"/> 否	<input type="checkbox"/> 無日期	<input type="checkbox"/> 是 <input type="checkbox"/> 否 <input type="checkbox"/> 無日期

抽查全班合格  複檢後全班合格

抽查教師 教學組長 教務主任

洪慧婷

6/3



# 生活教育-違規排行榜

- 第一名遲到(164件/年)
- 二周三次警告一次
- 蓋章

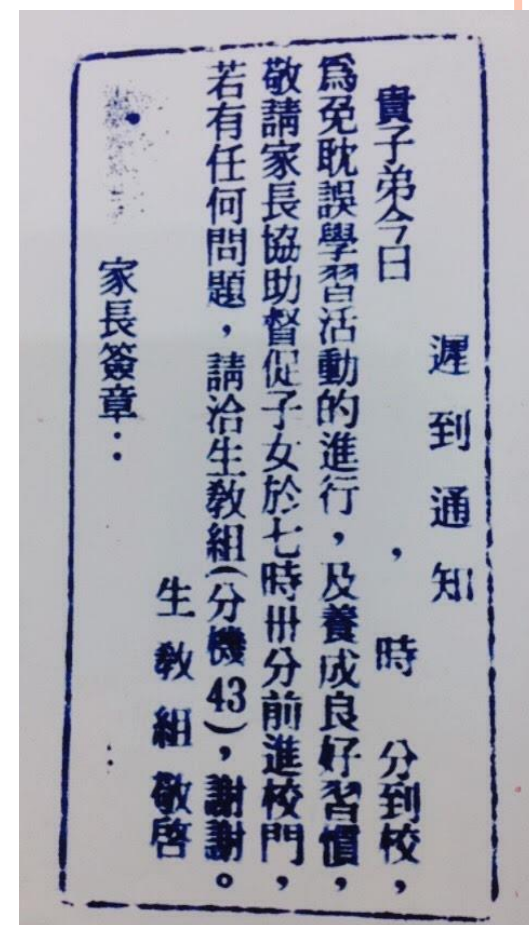

# 生活教育-違規排行榜

○校長最不能忍受的違規：講髒話

馬上取消打球資格、勸導不聽取消校內體育比賽資格



# 生活教育-校長覺得最難處理

- 性平案件、霸凌案件
- 網路不當留言、言語騷擾、欺負孤立。
- 男女孩都長大了，身體界線感受不同

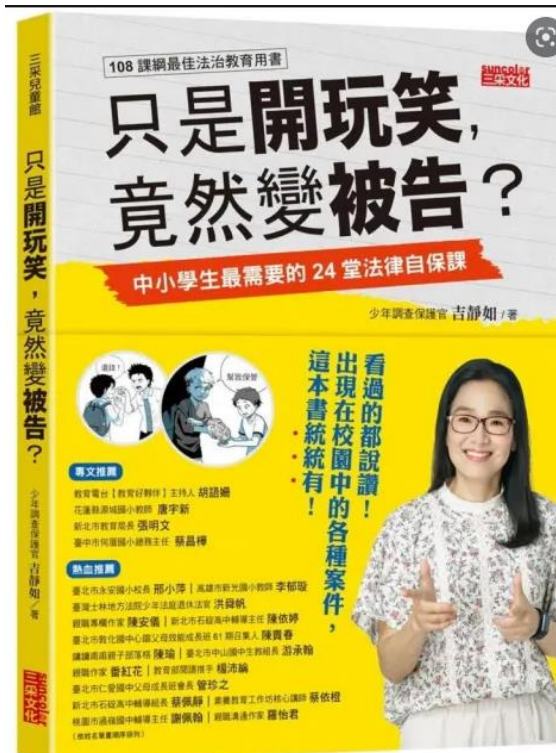

# 生活教育-校長覺得最心軟警告

- 放學在便利商店打手機遊戲
- 防疫破口、脫下口罩吃飯
- 補習前 吃好飯 短暫休息 養精蓄銳



# 生活教育-上學交通動線安全



校長每天7點都會站校門  
有問題可反映

# 生活教育-上學交通動線安全



# 生活教育-上學交通動線安全



直行汽車注意迴轉機車  
迴轉機車注意直行汽車

# 生活教育-上學交通動線安全



汽車儘量往前行



# 生活教育-臨時送餐送物品



# 弱勢扶助-有能力的家長捐待用餐 歡迎臨時不方便的同學取用

**味元味 古早小吃**  
代送南門國中便當

內有愛  
待用餐點  
詳情請內洽

待用餐點每份100元		可選店內任一套餐	
捐贈者	數量	取用進度	
盧遠群	10		
盧遠群	10		
盧遠群	10		
林榮勤	10		
翁世點	10		
朱麗敏	10		

捐贈者	數量	取用進度
蔡素麗	10	
易伯良	10	
林鎮榮	10	
林鎮華	10	
陳傳書	10	
賴昶	10	

# 家長支持-加入家長會了解學校貢獻所長

感謝昌學會長  
暨所有家長委  
員班級代表出  
錢出力



# 家長支持-敬請支持會務小額募款

教務處	學務處	輔導室	總務處	家長會
作家有約	校慶及畢業典禮	輔導講座 鐘點	退休教師 紀念品	畢業謝師
添購圖書	學生對外 競賽獎勵	學校日活 動	班級電扇 清洗	教師節禮 物
指導競賽 獎勵	校內外體 育競賽	特教班活 動補助	校慶資深 員工表揚	志工團補 助
寒暑輔學 藝活動	會考祈福 社團補助	學生公益 活動補助	音樂會補 助	隔宿露營 補助

每年預算約需100萬、家長會費收入僅約29萬，不足約70萬，都靠全體家長幫忙

# 家長支持-敬請支持會務小額募款



# 作息時間冷氣電費政府出 非作息時間冷氣電費使用者付費



冷氣使用時間室溫只要超過28度  
0830-1700，冷氣設定溫度26-28度  
輔以循環扇及電風扇

# 家長支持-敬請支持加入**志工團**

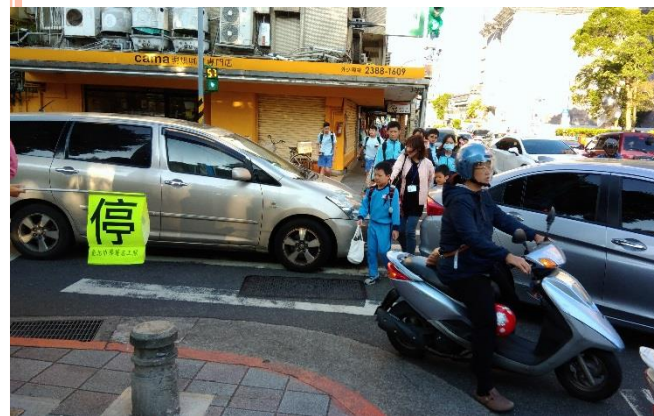

**交通志工**



**圖書志工**



**志工環境  
教育參訪**



**慈暉志工**



**綠化志工**



**認輔志工**

# 家長支持-大家的孩子大家管

## 有發現學生有不好的行為請幫忙通報





# 有問題可向家長會長或處室主任、 校長反映

## 打1999最後還是會由學校處理 公文傳遞及寫報告反而耽誤處理時程

The screenshot shows the website of Taipei Municipal Nanmen Junior High School. At the top left is the school logo and name in Chinese and English. A search bar and navigation links for '字級' (font size) and '網站導覽' (site navigation) are on the right. A dark blue navigation bar contains several menu items: '首頁', '關於南門', '南門公佈欄', '行政單位', '南門行事曆', '常用表格下載', '南門相簿', '南門影音', and '聯絡我們'. The '聯絡我們' link is highlighted with a red rectangular box. Below the navigation bar, the main content area is divided into several sections: '單性課程目標', '我家園', '探究與實作學習', '閒來閒愛讀', '英文小書', '理財智慧王', and '創作者'. Each section includes text descriptions and small images illustrating the activities. At the bottom of the page, there is a page number '1' and a set of navigation buttons for '2', '3', '4', and '5'.

# 校長對學生的提醒

校園安全要注意

同學有緣要珍惜

做人品德要自律

上課認真得第一

學校榮譽共打拼

# 歡迎加入南門溫馨大家庭





敬祝

全體家長 身體健康  
家庭美滿 事業成功